

Het kompas van Mallorca

15 manieren om je onder te dompelen in het eiland

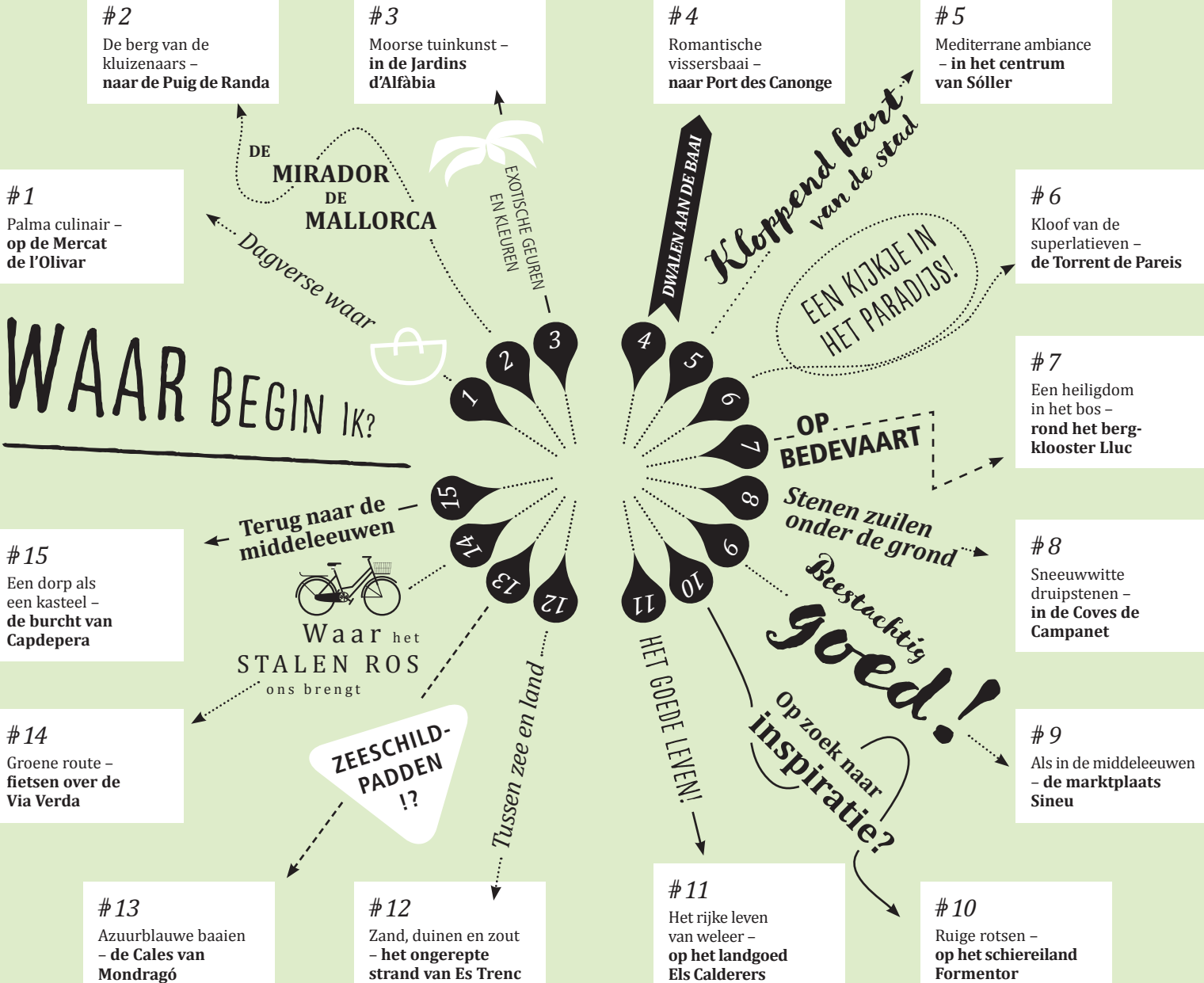



Op het eerste gezicht zien ze er wat kitscherig uit, de witte aardewerken figuurtjes met rode en groene verfstrepen. Toch had Joan Miró een zwak voor deze *siurells*, die in elke souvenirwinkel te koop zijn. In zijn atelier Taller Sert (► blz. 27) staat de omvangrijke collectie van de kunstenaar uitgesteld. Bijzonder aan de beeldjes is dat je erop kunt fluiten – zo probeerden de boeren van Mallorca de regen op te roepen. Miró zou zo enthousiast over de *siurells* zijn geweest, dat hij de beeldjes steeds weer aan zijn vriend en collega Picasso cadeau deed.

Havenrondvaart: Cruceros Marco Polo, tel. 647 84 36 67, crucerosmarcopolo.com, rondvaarten van een uur, ma.-za. (alleen 's zomers), €13,50.

Koetsritten: het is stil geworden rond het verbod op door paarden getrokken koetsen (*galeres*) in Palma, dat oorspronkelijk in 2024 in zou gaan vanwege het dierenwelzijn. Of de overstap naar elektrische koetsen wordt gemaakt, was op het moment van schrijven nog onduidelijk.

EVENEMENTEN

Sant Sebastià: 20 jan. Feest van de beschermheilige van Palma met optocht van *gegants* (traditionele reuzenfiguren) en groot vuurwerk bij de haven. Op de avond ervoor veel concerten en vreugdevuren in de straten.

Festa de l'Àngel Custodi: zondag na Pasen. Het 'Feest van de beschermengel' gaat terug tot de middeleeuwse voedseluitdeling aan de armen. Nu houden de inwoners van Palma een processie van het stadhuis naar het Bosc de Bellver, waar ze onder aan de burcht door *gegants* worden ontvangen.

Traditionele dansen, theatervoorstelling van *Processie van de engel* en aansluitend gezamenlijke picknick.
TaPalma: eind nov. Vijfdaags tapasfeest met kookshows op de Passeig des Born en culinaire routes door het centrum, waarbij tientallen restaurants speciale tapas tegen lage prijzen aanbieden. Informatie: tapalma.es.

IN DE OMGEVING

Hoog boven de stad

Het **Castell de Bellver** (M C 5) is uniek, want in Spanje zijn kastelen doorgaans vierkant of rechthoekig. Zelfs in Europa zijn ronde kastelen ongebruikelijk – vergelijkbare vestingen vind je vooral bij de burchten van kruisridders in het Nabije Oosten. Alleen de vrijstaande, via een brug met de burcht verbonden Torre del Homenaje ('Toren van de Eer') doorbreekt de symmetrie. Binnen de ommuring ligt een binnenplaats met arcaden. Steile trappen leiden naar de weergang, die uitzicht biedt op de baai van Palma. De koningen van Mallorca lieten de burcht na 1330 als zomerresidentie bouwen. Meestal waren ze echter op het vasteland in oorlogen verwickeld en verbleven ze in Perpignan. Daardoor fungeerde de burcht vooral als gevangenis. Nu is binnen een expositie over de stadshistorie te zien (casteldebeller. palma.cat, di.-za. 10-18, apr.-sept. tot 19, zo. 10-15 uur, €4).

Het omliggende bos, het **Bosc de Bellver**, was vroeger het jachtterrein van de koningen en is nu een beschermd natuurgebied (vrij toegankelijk). In het voorjaar bloeien hier talrijke orchideeën. De paden nodigen uit tot wandelen, joggen en fietsen.

Het atelier van Miró

De idyllische **Fundació Pilar i Joan Miró** (M C 5) gaat schuil achter fantasieloze appartementencomplexen. Ooit moet heel de buitenwijk Cala Mayor er zo aantrekkelijk hebben uitgezien: niet voor niets betrof Joan Miró hier in

1956 een klein huis, omgeven door een enorme tuin. Tot zijn dood in 1983 zou de Catalaanse kunstenaar, die vooral bekend werd door zijn surrealistische werken vol kleur en symboliek, op Mallorca blijven wonen. In het testament van de kunstenaar en zijn vrouw werd het terrein overgedragen aan een stichting, die hier nu werken van Miró presenteert.



*Een grapje van de architect?
Het dak van de Taller Sert heeft de vorm van de letter 'M' (van Miró)*

Het tentoonstellingsgebouw oogt als een citadel die zich tegen de oprukkende bebouwing verdedigt. In de tuin pronken sculpturen van Miró tegen een decor van waterpartijen en mediterrane vegetatie. Helemaal achterin staat zijn atelier, dat de Catalaanse architect Josep Lluís Sert in 1956 ontwierp naar de ideeën van zijn grote voorbeeld Le Corbusier. Al snel voelde Miró zich echter niet meer thuis in de **Taller Sert**. Meer intimiteit vond hij vanaf 1959 in zijn tweede atelier: het nabijgelegen Son Boter, dat was ondergebracht in een karakteristiek Mallorcaans huis.

Cala Mayor, Carrer Joan de Saridakis 29, miromallorca.com, half mei-half sept. di.-za. 10-19, zon- en feestdagen 10-15, half sept.-half mei di.-za. 10-18, zon- en feestdagen 10-15 uur, €10, stadsbus 4, 20 en 46

De onvermijdelijke Ballermann

Het roemruchte uitgaansgebied aan het **Platja de Palma** (M D 5) behoeft nauwelijks introductie. Dit 4 km lange strand beschikt over een hele serie strandtenten waar tot diep in de nacht wordt gefeest. Voor de overzichtelijkheid is het strand verdeeld in vijftien *balnearios* (strandzones).

Berucht is vooral Balneario 6: hier staat een strandbar die door de veelal Duitse feestjeugd bekend is geworden onder de naam Ballermann. Nadat plaatsen als Oberbayern, Bierkönig en Megapark twee jaar lang door corona hard werden getroffen, is het feest weer terug zoals vroeger. Tussen Balneario 4 en de haven van **S'Arenal** heeft zich een bonte mix van black music-pubs en Aziatische ethuizen verzameld.

Ondanks de wat bedenkelijke reputatie heeft het Platja de Palma zeker ook aantrekkelijke kanten. Het strand is schoon en kindvriendelijk en wordt afgeschermd door een brede, autovrije promenade. Voor de toeristen zijn alle denkbare faciliteiten voorhanden – alleen het authentieke Mallorca ontbreekt. Wie niet mee wil feesten, komt het best buiten het hoogseizoen. Door de gunstige ligging is de accommodatie rond het Platja de Palma dan een goed uitgangspunt voor een verkenning van het eiland.



Waar de naam **Ballermann** vandaan komt? Volgens een populaire verklaring zou het een Duitse verbastering zijn van Balneario 6. Maar klopt dat wel? Van 1969 tot 2016 stond er in Karlsruhe een populaire *lmbiss* genaamd Ballermann, waar curryworst werd verkocht. De pakkende naam leende eigenaar Karl Heinz Schmiedmeier van het whiskymerk Ballantine's. Halverwege de jaren zeventig van de vorige eeuw verhuisden zijn zakenpartners het concept naar het Platja de Palma. Al snel werd deze Ballermann beroemder dan het origineel. Inmiddels is de strandbar omgedoopt tot **B06**, maar nog altijd komen er talrijke partygangers en nieuwsgierigen – ondanks het feit dat het beruchte 'emmerzuipen' nu verboden is.



De wandeling van Sant Elm naar La Trapa doorkruist een kustlandschap met kale rotsen en hier en daar een struik

Wandelen langs de rotskust

In Sant Elm beginnen twee mooie wandelingen die eventueel ook te combineren zijn. Een rondje van 3 uur heeft als doel **La Trapa**, een romantische ruïne van een trappistenklooster. Al jaren is de milieuoorganisatie GOB hier bezig om de muren te herstellen en een berghut in te richten. Tot deze klaar is, is een lunchpakket voor onderweg noodzakelijk. Je kunt ook een wandeling maken naar de **Torre de Cala Embasset**, een oude wachttorens die hoog boven een azuurblauwe baai uittoert (1,5 uur heen en terug).

🏠 Aan de rotskust Dragonera

Hostal met één ster. De zee is via een trap bereikbaar en ook het strand is niet ver. Alle kamers zijn klein en eenvoudig ingericht. De populairste kamers hebben een balkon aan de zeezijde.

Av. Rei Jaume I. 5, tel. 971 23 90 86, hostaldragonera.es, €-€€

🍷 Topadres in het zuidwesten Cala Conills

Dit restaurant ligt niet meer direct aan het strand zoals vroeger, maar alles ziet er netjes uit en de visgerechten zijn uitstekend, zoals de paella. Vanaf het

terras is het uitzicht prachtig, zeker bij zonsondergang.

Carrer Cala Conills, tel. 971 23 91 86, calaconills.com, di.-zo. 13-23 uur, ca. nov.-half mrt. gesl., €€-€€€

📍 Info

O.I.T. Sant Elm: Av. Jaume I 28B, tel. 971 23 92 05, visit-andratx.com, nov.-apr. gesl.

IN DE OMGEVING

Naar een onbewoond eiland

De Balearen bestaan uit vier grote bewoonde eilanden en een handvol kleine eilandjes. Zoals het onbewoonde **Illa Sa Dragonera** (🏞️ A 5) direct voor de kust van Sant Elm, dat slechts 4 km lang en 900 m breed is. Vanwege de vele zeevogels en de zeldzame balearenhagedis wordt het eiland sinds 1995 als natuurreservaat beschermd. Indrukwekkend is de kliffenkust, die alleen wordt onderbroken door de Cala Lladó, de 'Roversbaai'. Bij de aanlegsteiger beginnen wandelroutes, bijvoorbeeld naar de drie vuortorens (1-3 uur). Wandelaars moeten op de gemarkeerde paden blijven. Neem water mee voor onderweg!

📍 Info

Overtocht vanaf Sant Elm: Barkas Margarita, cruerosmargarita.com, mrt.-okt. di.-zo. 6-8 x dag., retour €18, reserveren verplicht, kaartjes te koop aan boord.

Estellencs 🏞️ B 4

Dit kleine bergdorp leeft voornamelijk van de wijnbouw, maar ook het toerisme draagt een steentje bij. De restaurants ontvangen dagjesmensen en wandelaars die de langafstandsroute GR 221 volgen. In de zomer krijgen de ongeveer 350 dorpsbewoners bovendien gezelschap van circa 200 (overwegend Duitse) gasten die in de drie kleine hotels verblijven. Al vele jaren geldt er voor Estellencs een bouwstop. Daardoor bepalen natuurstenen huizen en smalle steegjes nog altijd de aanblik.

🏠 Goed onderhouden landhuis Nord

Rustiek hotel in de historische straatjes onder aan de kerk. De acht kamers zijn met veel oog voor detail ingericht en hebben nog originele 18e-eeuwse elementen.

Plaça des Triquet 4, tel. 971 14 90 06, hotelnordmallorca.de | €€

🏠 Te gast bij Mallorcanen Sa Plana Petit Hotel

Een Mallorcaanse wijnbouwersfamilie heeft dit oude huis liefdevol gerestaureerd en vervolgens ingericht als een minihotel met vijf kamers. Veel persoonlijke aandacht en prachtig terras met uitzicht.

Carrer Eusebi Pascual s/n, tel. 971 61 86 66, saplana.com | €-€€

🍷 Goede regionale keuken Montimar

Moderne versies van Mallorcaanse klassiekers. Plaatselijke specialiteiten als zeevenkel, paddenstoelen en malvasiawijn duiken op in de recepten, de groenten komen voor zover mogelijk uit de tuin van de eigen finca.

Plaça Constitució 7, tel. 971 61 85 76, di.-zo. | €€

IN DE OMGEVING

Kustpanorama's

Een fotostop bij de **Mirador Ricard Roca** (🏞️ B 4) is eigenlijk een must. Een trap leidt naar het uit verschillende etages bestaande panoramaplatform. De *mirador* biedt een schitterend uitzicht op de kliffenkust. Al in 1919 legde de Mallorcaanse wandelvereniging Grup Excursionista del Foment het uitzichtpunt aan. Naamgever Ricard Roca Amorós (1849-1918) was een van de stichters van de vereniging.

Banyalbufar 🏞️ B 4

Tientallen afgevlakte velden vullen de helling van de kust tot aan de hoogst gelegen huizen. Vroeger groeiden hier de malvasiadrui-ven, waarvan enkele wijnboeren nog altijd een zware, alcoholrijke wijn maken. Nu zijn de meeste terrassen gevuld met sinaasappelbomen en tomatenstruiken. Een netwerk van irrigatiekanalen voert uit 24 bronnen water aan naar de velden, waar het in 130 waterbekkens wordt opgevangen.

DE BERGEN VERKENNEN

De bergen van Mollarca zijn moeilijk toegankelijk: vaak versperren hoge hekken de toegang tot de uitgestrekte particuliere landerijen. Maar dat geldt niet voor de **langefafstandswandelroute GR 221**, die over circa 150 km in acht dagetappes de Serra de Tramuntana ontsluit. Ook zijn verschillende toppen langs de route te beklimmen, zoals de **Galatzó** (1026 m) en de **Massanella** (1365 m). Kijk voor alle details op camins-mallorca.info.

109 graven met daarin circa 400 doden. Waarschijnlijk werden hier in de prehistorie leden van de belangrijkste Mallorcaanse families begraven. De op een vlak schiereiland gelegen graven liepen het gevaar om door overstromingen te worden verwoest, maar zijn nu veiliggesteld. Een vrij toegankelijke rondwandeling leidt erlangs.

🏠 Mallorcaanse charme Es Bauló

Dit in mediterrane stijl gebouwde petit hotel vormt een aangenaam contrast met de omliggende betonnen dozen. Studio's en appartementen met eigen kookgelegenheid (inclusief ontbijt), gunstige ligging nabij het bos.

Av. Santa Margalida 28, tel. 971 85 00 63, esbaulo.com | €-€€

🍷 Een zeker verschil La Pinta

Modern-rustiek, een plek om je echt lekker te voelen. De dagschotels zijn lekkernijen als *suquet* (visstootschotel) met zeeduivel en smakelijke zeevruchten.

Passeig Colom 159, tel. 971 85 11 82, la-pinta.com, ma.-za. 12-20 uur, 's winters gesl. | €€

IN DE OMGEVING

🌳 Bezoek aan een finca

In 2002 kocht de regering **Finca Son Real** (🗺 H 3), een oud landgoed, omgeven door amandelboomgaarden en schapenweiden. Daarmee werd het laatste grote duingebied van Mallorca beschermd. De gerestaureerde gebouwen herbergen een informatiecentrum en een agrarisch museum, gewijd aan de geschiedenis van de finca. Vier gemarkeerde wandelroutes doorkruisen het met naaldbomen en orchideeën begroeide terrein dat doorloopt tot aan het strand. Door de drie langste routes te combineren ontstaat een rondwandeling van circa 2 uur.

Ma-12, km 17,7, balearsnatura.com, dag. 9-16 uur, informatiecentrum/museum alleen 9.30-15.30 uur, toegang gratis

Petra 🗺 G 4

Smalle, rechte straten doorkruisen dit plattelandsstadje. Tussen de aaneengesloten huizenblokken dringt de zon nauwelijks door, waardoor het hier in de zomer aangenaam koel blijft. Vroeger verdienden de inwoners hun geld met de graanteelt, nu is daar wijnbouw voor in de plaats gekomen.

🏠 De stichter van Los Angeles

Een verrassing is het **Casa natal de Fra Juniper Serra** aan de rand van het stadje. De franciscaner monnik Junipero Serra (1713-1784), die als missionaris de steden San Francisco, San Diego en Los Angeles stichtte, komt uit Petra. Zijn geboortehuis is nu een museum. Talrijke Amerikanen hebben het bezocht, onder wie in 1997 voormalig president van de Verenigde Staten Bill Clinton.

Carrer Barracar Alt 6, di.-za. 11-13 uur, toegang gratis, donatie gewenst

🏠 In het centrum Casal de Petra

Dit gerenoveerde huis in het oude centrum van Petra biedt stijlvolle gastenkamers. Self-check-in; het ontbijt kun je in de gemeenschappelijke keuken bereiden en op de binnenplaats nuttigen. Er is ook een klein zwembad.

Carrer de Manacor 63, tel. 630 73 07 80, myroomshotels.es | €

🍷 Oude wijnkelder Es Celler

Onder de gewelven is het in de zomer aangenaam koel. Stevige gerechten met enorme porties vlees, waaronder vlees van jonge konijnen en geiten met paddenstoelen.

Carrer de l'Hospital 46, tel. 971 56 10 56, di.-zo. 12-23 uur | €€

🍷 Bij een wijnmaker Miquel Oliver

Dit wijnhuis is al vier generaties in bezit van dezelfde familie. Van oudsher wordt rode wijn gemaakt, maar inmiddels

wordt er ook geëxperimenteerd met witte wijn, rosé en cava.

Carrer de la Font 26, tel. 971 56 11 17, miqueloliver.com, ma.-vr. 10-18, za. 11-13.30 uur, rondleidingen bodega en wijnbergen op aanvraag

🏠 Modemerkt met wortels in Petra Abbacio

Ruime showroom van dit bekende tassen- en portemonneemer voor vrouwen van boven de dertig. Jaarlijks zijn er twee nieuwe collecties, voor elk budget. Daarnaast kun je hier terecht voor accessoires als zonnebrillen en hoeden. Alles begon in de jaren 70 van de vorige eeuw met de productie van eenvoudige leren tassen.

Carrer Bellavista 23, abbacio.es

IN DE OMGEVING

'Kathedraal van de bergen' ...

... zo noemen de locals deze bedevaartskerk, die officieel **Santuari de Bonany** (🗺 G 5) heet. Door de ligging op de top van een beboste berg is de kerk al van verre zichtbaar. Hier wordt een Mariabeeld vereerd dat in 1609 een einde gemaakt zou hebben aan een dreigende droogte. De akkers waren dor, de oogst leek te mislukken. Nadat de inwoners in processie naar een kapel



Bij een laagstaande avondzon lijkt het Santuari de Bonany te gloeien dankzij de okertinten van de stenen

op de berg waren getrokken, werd het toch nog een regenrijk en 'goed jaar' (*bonany*). Om de groeiende stroom bedevaartgangers te kunnen herbergen, werd de kerk meermaals vergroot, voor het laatste tussen 1918 en 1925. Alleen het barokke portaal van de oudere voorganger bleef bewaard (dag. geopend). Het grote plein voor de kerk is een heerlijke plek om even in de schaduw uit te blazen.

Montuiri 🗺 F 5

Het middeleeuwse Montuiri ligt hoog op een heuvel, omringd door windmolens waarin vroeger graan werd gemalen. Tip: laat de auto staan en verken de smalle straten te voet. Vanaf de hoofdstraat, waar je kunt parkeren, neem je de steile steeg met trap treden die leidt naar de kerk en de straten in het bovenste deel van het dorp. Verdwalen is hier nauwelijks mogelijk. Wat bars en winkels zorgen voor de nodige bedrijvigheid.

🏠 Een kijkje in de prehistorie

Een korenmolen uit de 18e eeuw vormt het decor van het **Museu Arqueològic de Son Fornés**. Binnen nemen modern ingerichte vitrines, informatieborden en computeranimaties bezoekers mee terug in de tijd. Aardewerk, botten en stenen en ijzeren werktuigen zijn per periode ingedeeld. De meeste vondsten zijn afkomstig uit het *talayot*-dorp Son Fornés nabij Montuiri (gratis toegang, zie website voor route).

Carrer Emili Pou s/n, sonfornes.mallorca.museum, ma.-vr. 10-14 uur, €3,50, laatste zo. van de maand 10-14 uur, toegang gratis

🏠 Parels uit Mallorca Perlas Orquídea

In dit bedrijf worden parels verwerkt tot prachtige sieraden. Het proces is via glazen vensters te volgen. In de grote winkel worden parels verkocht.

Ma-15 Palma-Manacor Km 30, orquideaonline.com, 9-17.30, za. 9.30-13.30 uur